МУК РМЦБ
Макаровская сельская библиотека

ИСТОРИЯ ОДНОГО ПАРКА

(К 70-летию Макаровского парка)

2018 год

Макарово старинное, красивое село.
В центре села находится парк.

Он окружен улицами Советской, Корнева и улицей Ольги Александровой.

Нежный и светло-зеленый - весной,
яркий - летом, солнечный и шуршащий - осенью, белый и тихий - зимой.

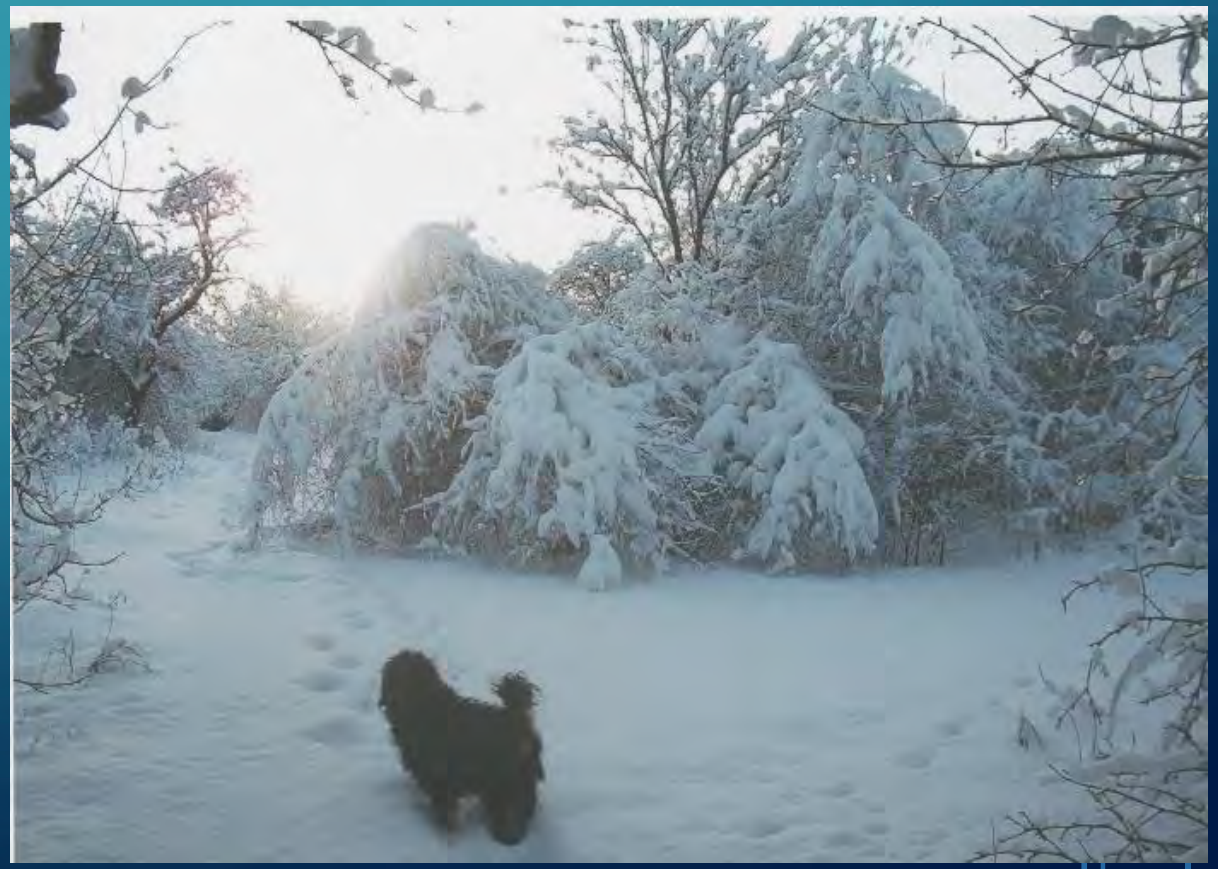

Когда цветут одуванчики
парк становится солнечным и ярким,
как будто одновременно включились
тысячи маленьких солнышек.

А когда на землю опускается туман,
парк кажется сказочным.

Парк был заложен в 1948 году,
в честь 30-летия комсомола.

Старожилы села рассказывают, что парк всегда был излюбленным местом сбора местного населения.

Учителя и ученики Макаровской школы (1960 год).

Ученики Макаровской школы ухаживали за парком. (1965 г.)

ИЗ ВОСПОМИНАНИЙ ЯЦКЕВИЧ ГАЛИНЫ СЕРАФИМОВНЫ

«Девчонкой я работала на промкомбинате, в рондольном цехе. Делали заготовки из ракушек, для пуговиц. Устанем, вывернем хорошую лампочку, вставим перегоревшую. Всё. Темно, работать нельзя. Нас отпускают домой. А мы бежим в парк на танцы. Там была оборудована круглая деревянная площадка специально для танцев. Играл духовой оркестр, который приезжал из села Перевесинка. Так же в парке показывали кино. Я хорошо помню, что первое свое кино на большом экране я посмотрела в парке. Название фильма не помню. Но хорошо помню свои впечатления от фильма. Люди на льдине плывут в море. Голодают, едят свои сапоги, ремни. Было очень страшно».

ИЗ ВОСПОМИНАНИЙ КОЖЕВНИКОВОЙ ОЛЬГИ ИВАНОВНЫ

«Мои детские воспоминания связаны с парком. Мы жили близко, поэтому парк был нашим постоянном местом игр. Он был ухоженный. Стояли лавочки. На ночь парк закрывался на большой амбарный замок. В 6 часов вечера сторожа парка кричали «парк закрывается, парк закрывается». Когда были в парке танцы, нас, малышню, не пускали. А нам интересно. Мы перелезем через забор и ползком по кустам. Спрячемся в кустах под деревом и смотрим как взрослые танцуют. У парка стояла трибуна и пожарная вышка.

Еще помню, что в парке специально привязывали коров, или пускали попастись, точно не помню. Но если кто -то вдруг не забирал корову в 6 часов, того штрафовали».

В 1996 году прошло благоустройство села.
Была заасфальтирована центральная часть площади села, поставлены красивые фонари.

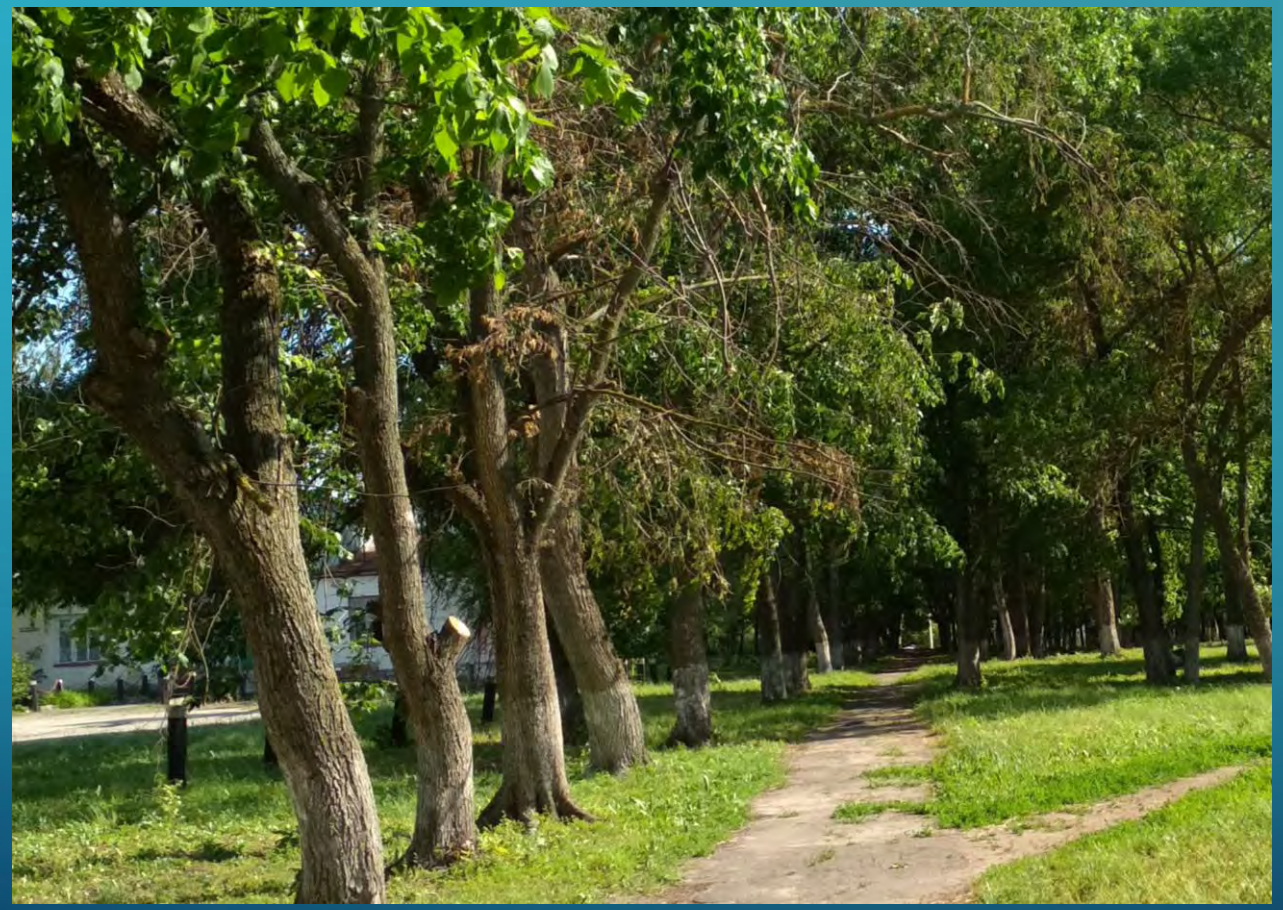

Благоустройство коснулось и парка. Были заасфальтированы дорожки.
Старая ограда была заменена на новую, в виде столбиков с цепями.

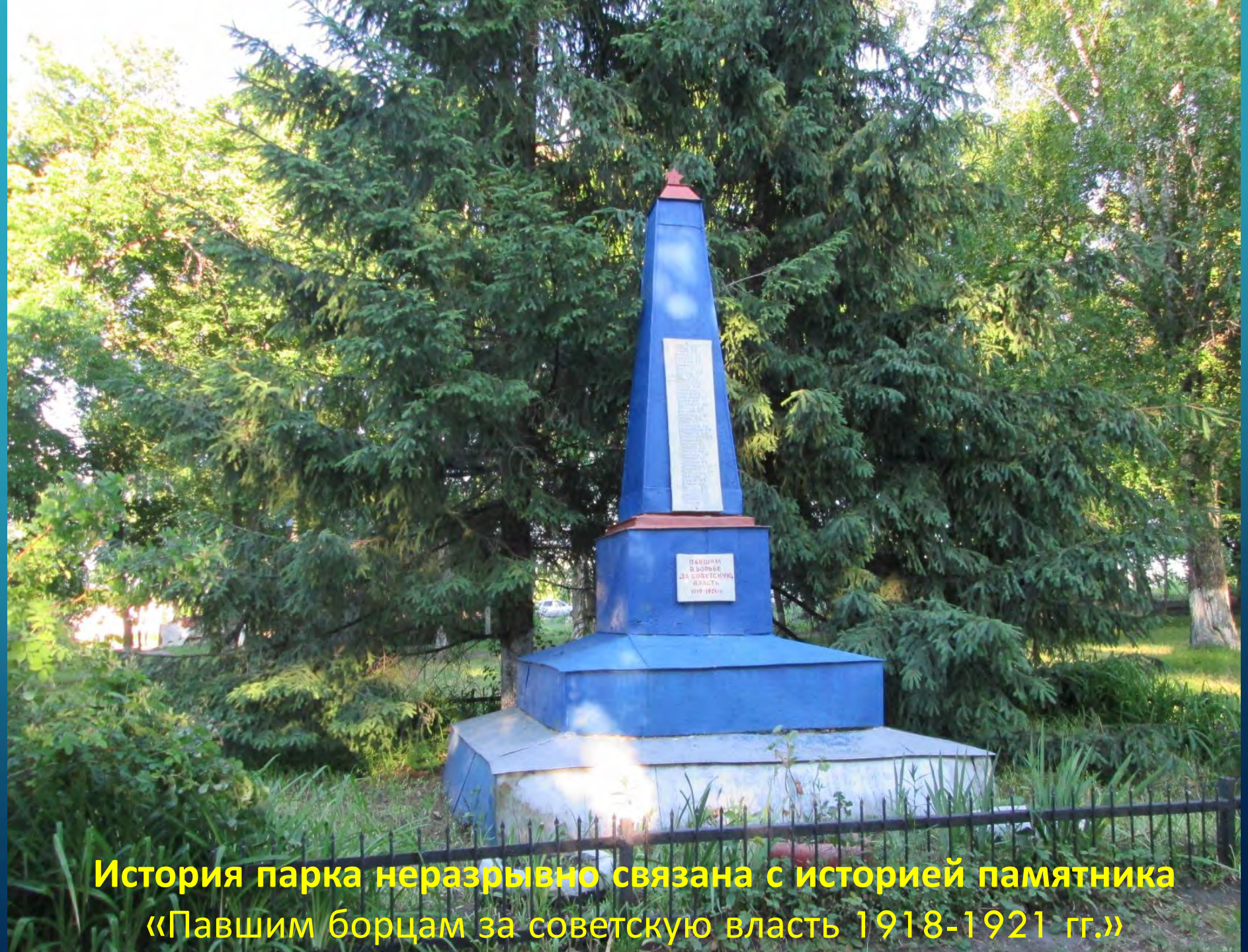

История парка неразрывно связана с историей памятника

«Павшим борцам за советскую власть 1918-1921 гг.»

В 1948 году был заложен парк вокруг братской могилы, где были захоронены наши земляки, красноармейцы и коммунары погибшие в годы Гражданской войны от рук банды антоновцев.

По рассказам Банновой Н.И. и Пасынковой А.С. по окончанию Гражданской войны на братской могиле был сооружен деревянный постамент с красной звездочкой. В 1948 году памятник был увеличен в два раза и зацементирован.

В 1972 году памятник был обит железом, покрашен, обнесён новой оградой, вокруг него рассажены цветы.

В честь 50-летия образования СССР 19 мая 1972 года состоялся сельский митинг, посвященный установлению мемориальной доски на памятник погибшим землякам в годы Гражданской войны.

На митинге почетными гостями были жена и две дочери погибшего красноармейца Рубцова Александра Федоровича и дочь председателя Макаровского Волисполкома Попова Василия Никитича.

Чтобы узнать имена тех, кто похоронен в братской могиле была проделана огромная работа членами историко-краеведческого кружка под руководством учителя истории Сучковой Валентины Дмитриевны.

Велась переписка с музеями и архивами страны, переписка с родственниками погибших героев, ветеранами войны и труда, опрашивались старожилы.

Изначально удалось установить 39 фамилий погибших героев-земляков.
Но по рассказам старожилов их было больше.
Были найдены фотографии только троих красноармейцев,
захороненных в братской могиле в парке.

Рубцов А.Ф.

Варламов Т.П.

Крюков В.Д.
сидит в середине

На памятнике установлен список из 45 фамилий красноармейцев, похороненных в братской могиле.

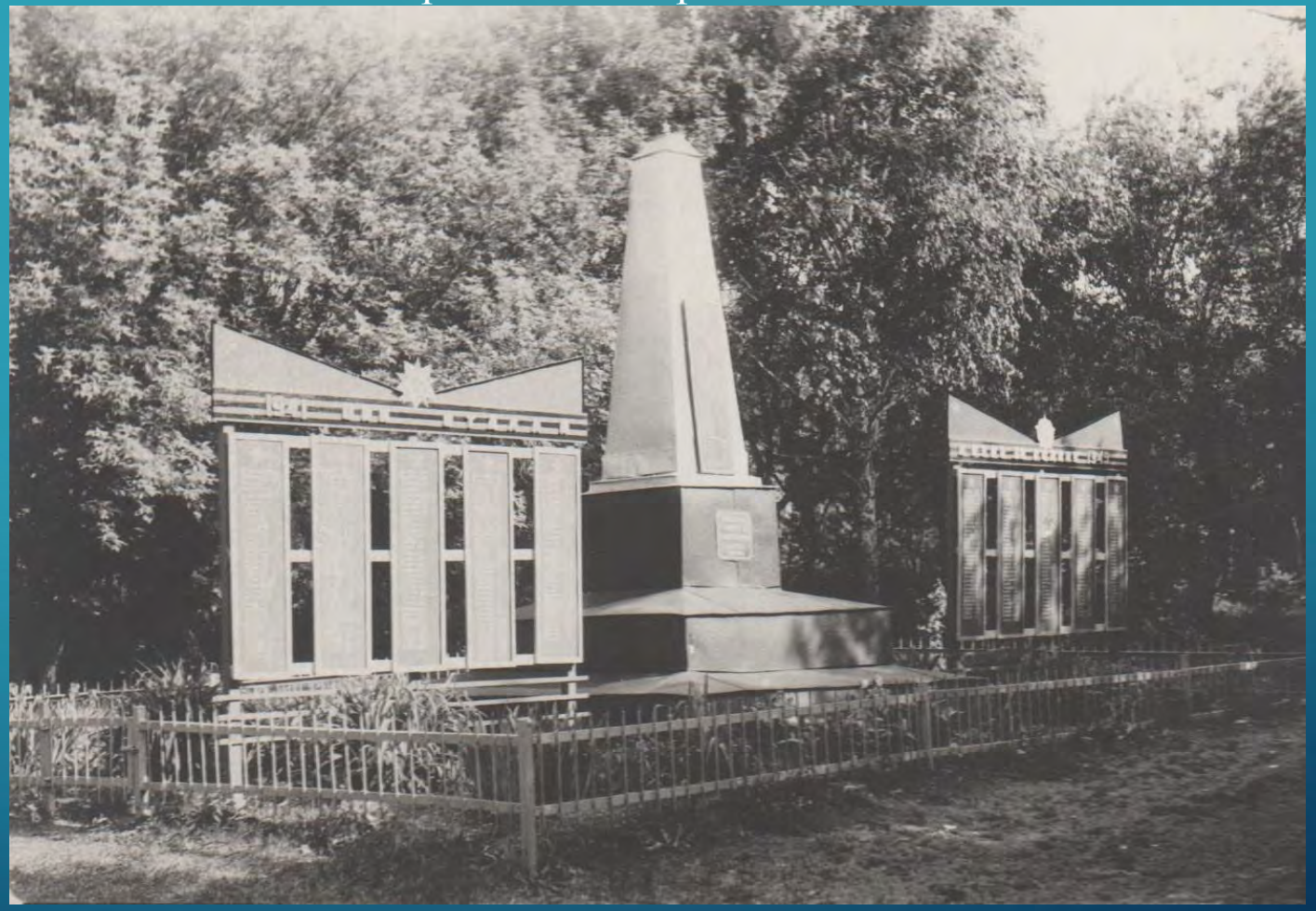

Позже рядом с памятником были установлены щиты с фамилиями земляков, погибших в Великой Отечественной войне.

В 1977 году щиты были перенесены к новому обелиску «Никто не забыт, ничто не забыто», который был открыт в честь воинов-земляков, воевавших в Великой Отечественной войне.

По предложению кружковцев к памятнику возлагали цветы выпускники школы, молодожены и призывники, уходящие в армию.
У памятника торжественно принимали в комсомол и в пионеры.
Проходили собрания пионерских дружин.

ИЗ ВОСПОМИНАНИЙ ШИЛОВОЙ ТАТЬЯНЫ НИКОЛАЕВНЫ

«У памятника принимали школьников в пионеры. Обычно это было или на день рождения Ленина или на День пионерии. Я так ждала этого события. И вот этот день наступил. У памятника собралась вся школа. Все ребята торжественные. Выступил директор школы. А потом нам повязали пионерские галстуки. Мне повязывал галстук старший брат. И я хорошо помню, как его классная руководительница Кожевникова Мария Максимовна сказала, что как это знаменательно - брат повязывает галстук сестре. Потом все возложили цветы к памятнику».

С историей памятника тесно связаны истории улиц в селе Макарово.

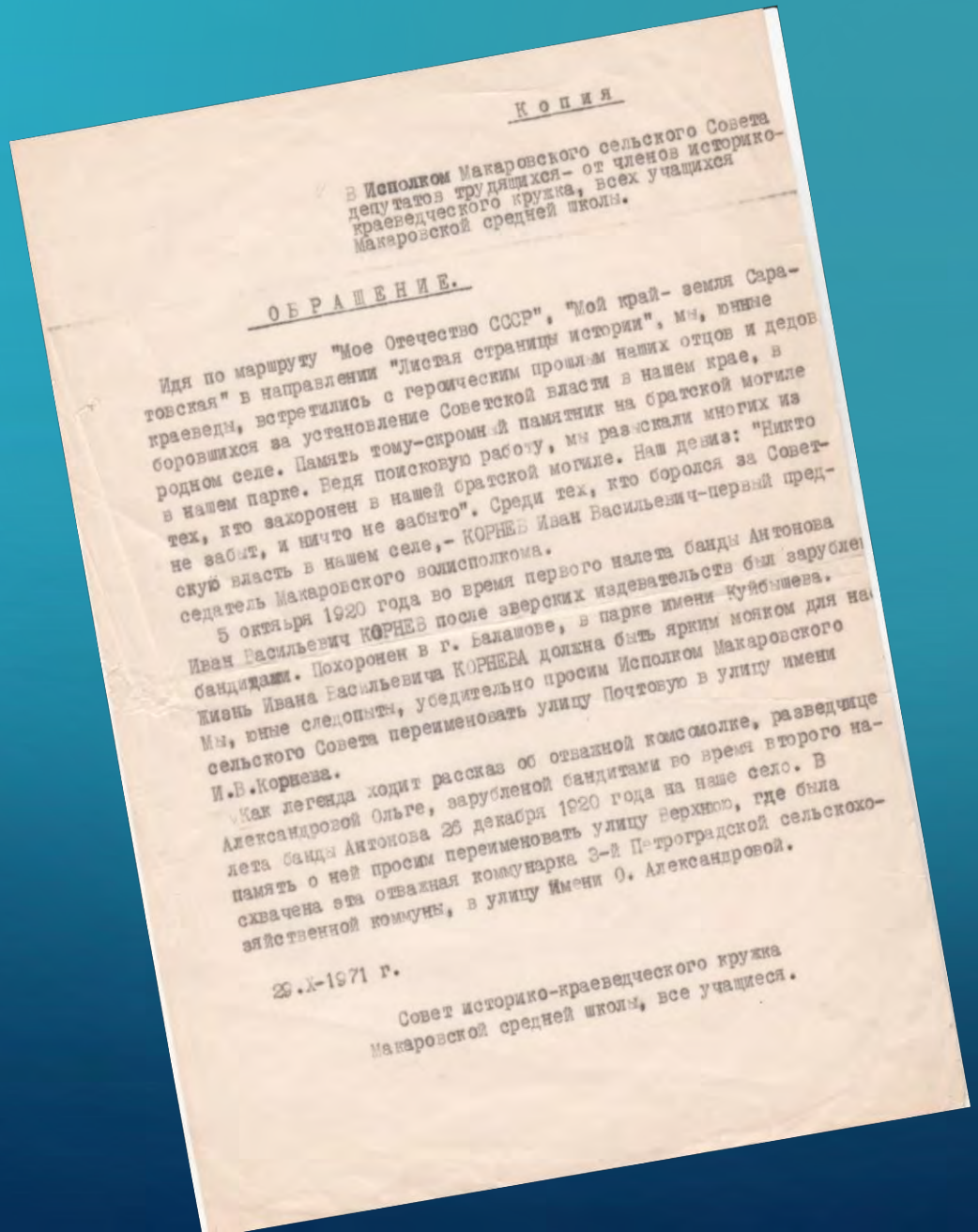

К о п и я

В Исполком Макаровского сельского Совета депутатов трудящихся- от членов историко-краеведческого кружка, всех учащихся Макаровской средней школы.

О Б Р А Щ Е Н И Е.

Идя по маршруту "Мое Отечество СССР", "Мой край- земля Саратовская" в направлении "Листая страницы истории", мы, юные краеведы, встретились с героическим прошлым наших отцов и дедов боровшихся за установление Советской власти в нашем крае, в родном селе. Память тому-скромный памятник на братской могиле в нашем парке. Ведя поисковую работу, мы разыскали многих из тех, кто захоронен в нашей братской могиле. Наш девиз: "Никто не забыт, и ничто не забыто". Среди тех, кто боролся за Советскую власть в нашем селе,- КОРНЕВ Иван Васильевич-первый председатель Макаровского волисполкома.

5 октября 1920 года во время первого налета банды Антонова Иван Васильевич КОРНЕВ после зверских издевательств был зарублен бандитами. Похоронен в г. Балашове, в парке имени Куйбышева. Жизнь Ивана Васильевича КОРНЕВА должна быть ярким маяком для нас. Мы, юные следопыты, убедительно просим Исполком Макаровского сельского Совета переименовать улицу Почтовую в улицу имени И.В.Корнева.

Как легенда ходит рассказ об отважной комсомолке, разведчице Александровой Ольге, зарубленой бандитами во время второго налета банды Антонова 26 декабря 1920 года на наше село. В память о ней просим переименовать улицу Верхнюю, где была схвачена эта отважная коммунарка 3-й Петроградской сельскохозяйственной коммуны, в улицу имени О. Александровой.

29.X-1971 г.

Совет историко-краеведческого кружка Макаровской средней школы, все учащиеся.

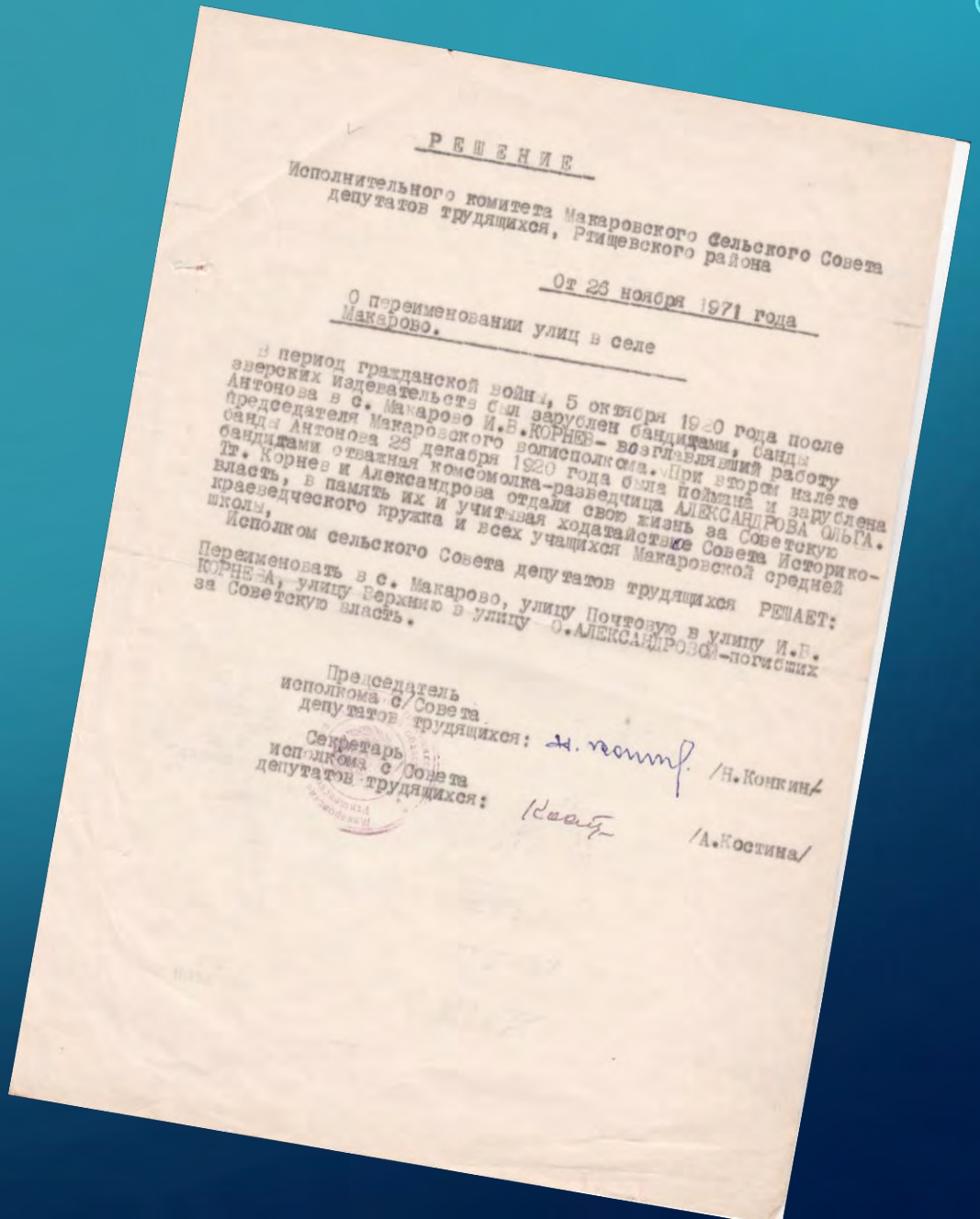

Р Е Ш Е Н И Е

Исполнительного комитета Макаровского сельского Совета депутатов трудящихся, Ртищевского района

От 26 ноября 1971 года

О переименовании улиц в селе Макарово.

В период гражданской войны, 5 октября 1920 года после зверских издевательств был зарублен бандитами, банды Антонова в с. Макарово И.В.КОРНЕВ- возглавлявший работу председателя Макаровского волисполкома. При втором налете банды Антонова 26 декабря 1920 года была поймана и зарублена бандитами отважная комсомолка-разведчица АЛЕКСАНДРОВА ОЛЬГА. Тт. Корнев и Александрова отдали свою жизнь за Советскую власть, в память их и учитывая ходатайство Совета Историко-краеведческого кружка и всех учащихся Макаровской средней школы,

Исполком сельского Совета депутатов трудящихся РЕШАЕТ:

Переименовать в с. Макарово, улицу Почтовую в улицу И.В. КОРНЕВА, улицу Верхнюю в улицу О.АЛЕКСАНДРОВОЙ-погибших за Советскую власть.

Председатель исполкома с/Совета депутатов трудящихся: /Н.Конкин/

Секретарь исполкома с/Совета депутатов трудящихся: /А.Костина/

У памятника «Павшим борцам за советскую власть 1918-1921гг.» проводятся экскурсии и уроки истории.

В парке проводятся различные массовые мероприятия, инициаторами которых является библиотека.

Акция «Читаем на природе»

День Памяти и Скорби. 2018 год

Субботники в парке

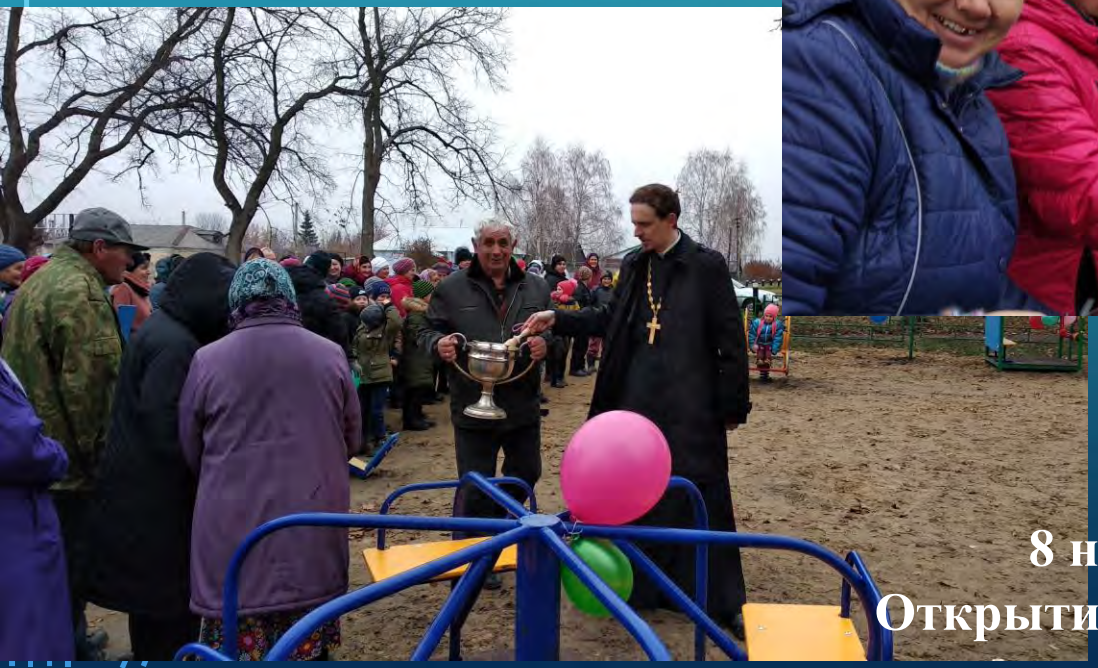

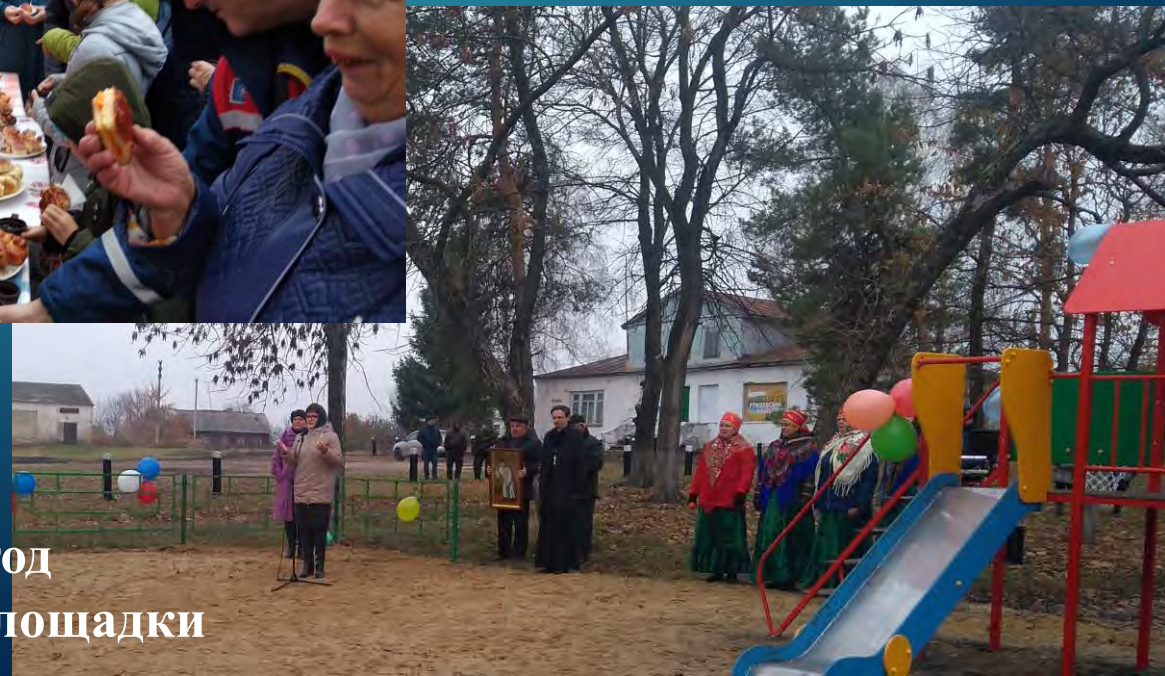

8 ноября 2018 год

Открытие детской площадки

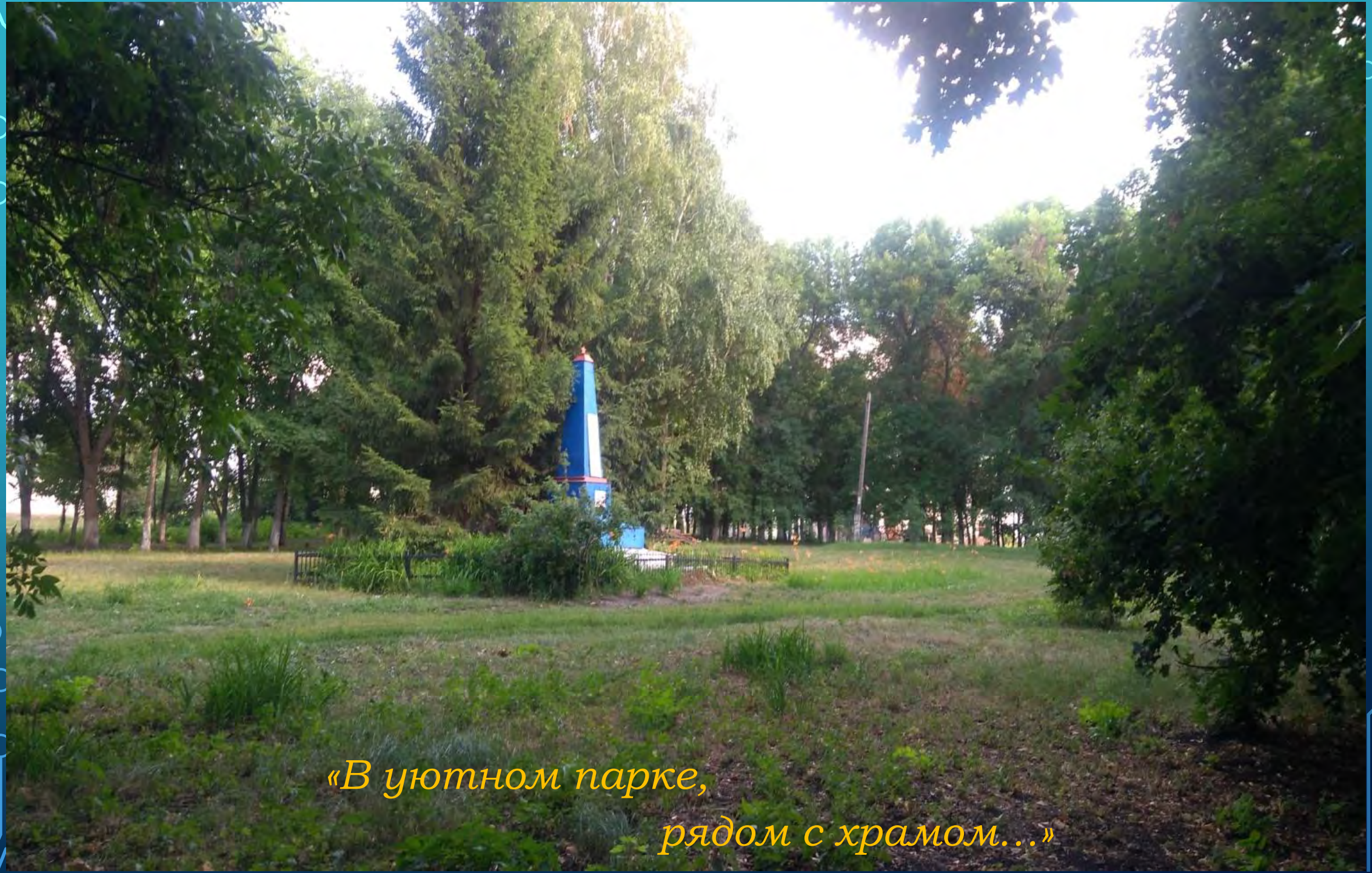
«В уютном парке,
рядом с храмом…»

Спасибо

за

внимание!